加大渠系配套工程建设力度

本报讯 8月29日,市政协召开农村中小型水库渠系配套建设对口协商会议。市政协副主席张洪波出席会议并讲话。

会上,市水务局汇报了全市农村中小型水库渠系配套建设实施情况。与会人员对存在的问题进行了认真剖析,并对下一阶段工作提出了对策和建议。

张洪波要求,各地各部门要按照"高标准、高起点、高质量、高效益"的要求,进一步抓好项目建设各环节工作,强化技术指导和服务,跟踪督导确保工程质量。要整合涉农项目资金,多方面、多形式筹集资金,加大渠系配套工程建设力度,完善灌排工程体系建设。要充分运用广播、电视、网络媒体等,切实做好灌区工程建设、建后管护、改革工作的政策宣传和解读,加强舆论引导,增加群众参与意识、节水意识和工程保护意识,为水利工程及灌区建设营造良好的社会氛围。

据了解,截至目前,全市已建成大型水库工程1座(开江县宝石桥水库)、中型水库工程8座、小型水库工程492座,各类水库总库容53905万立方米,配套干支渠6826公里、干支渠防渗3405公里。

(罗双林 本报记者 陈静)

挖潜增效 向环保要效益

——访瓮福达州化工有限责任公司董事长黄光柱

建设美丽达州 我们在行动

瓮福达州化工有限责任公司地处达州经开区。作为磷化工企业,瓮福公司如何做好生态文明建设工作?8月28日,记者采访了公司董事长黄光柱。

黄光柱介绍,近几年来,公司按照上级部门要求并结合企业实际情况,制定了生态文明建设方案,细化了环境保护具体措施,有计划、分步骤推进污染治理与修复,取得了一定效果。

在固废处理方面,公司磷石膏堆场引用美国安德曼公司防渗膜技术,进行全库盆铺设高密度聚乙烯(HDPE)进行防渗,是四川省首家实施该技术的磷石膏堆场。HDPE不仅可以有效防止工艺水渗漏,具有较强的抗腐蚀能力和抗老化能力,而且有效地防止了磷石膏在堆存的过程中对环境的影响。该铺膜防渗技术由集团标准在2016年3月上升为国家标准。

在水污染治理方面,公司建设有工业污水处理站,采用石灰二级处理法对酸性废水进行酸碱中和反应,让废水中的有害离子形成钙盐从废水中析出,污水处理达到三级标准后回用或排放至化工园区污水处理站进一步处理后达标排放。

为了降低环境污染风险,公司还注重从源头治理和废水综合利用。在2014年陆续采取了"对磷石膏渣场澄清池水和渗出水作为选矿调节剂、把酸性池水送到磷酸二铵装置代替工艺水用于其尾气洗涤、池水用于磷精矿再浆制备、将蒸汽冷凝液作为脱盐水回收利用、冷却水回收利用"等措施。

在废气污染治理方面,公司配套有"磷酸尾气洗涤系统、磷酸二铵尾气洗涤系统、除尘器、烟囱"等,并由各相关装置定期进行维护保养,确保正常运行,安全环保部每天对各尾气处理系统和各排放口进行检查,定期对排放指标进行检测。公司近几年陆续实施技术改造,认真抓好噪声、废气物污染治理,也取得了预期效果。2013先后完成了碘回收装置尾气排放洗涤系统、罗茨风机降噪改造,2015年又增加了两台冰机进行降温改造。

在扬尘治理方面,为了有效防治厂区扬尘污染,公司利用中央环保督察契机,对磷石膏堆场进场道路进行硬化,实施了《磷精矿流失治理方案》。其中,《磷精矿流失治理方案》主要包含《精矿堆场治理方案》《铁路卸料场治理方案》,以及对精矿道轨硬化、加强日常清扫、引导转运场雨水进入回收池,规范作业设备操作管理,禁止工程车辆随意出入精矿堆场和转运场,购进洒水车并制定《扬尘管理制度》。

为了继续加强总量减排,公司在2014上半年先后完成清洁循环水轴流风机由电机改为水轮机拖动以及公用工程装置水泵技改。2017年在总降增加功率补偿器,从而提高用电器的功率因数,减小输电电流,进而减小了输电线路上的功率损失。同时,该公司还通过大力发展循环经济,开展资源综合利用,建立了具有瓮福达州化工有限责任公司自身发展特色的循环经济模式。

公司磷石膏堆场运行以来,保持安全环保稳定运行,2015年被国家安监总局定为示范工程;公司不断提高酸性废水利用率,在2014年底公司实现污水零排放;风机改造后,现场噪声由85dB降到65dB,PPA装置增加冰机后MIBK萃取剂消耗由10kg/t降到8.5kg/t;通过扬尘治理,解决了磷石膏堆场进场道路扬尘大问题,化工园区总排口总磷由2ppm降到了1ppm。

黄光柱表示,瓮福达州化工有限责任公司在磷石膏综合利用初有突破,但形成产业规模化还需较长时间。目前,公司在经开区支持下,正在规划磷石膏综合利用项目建设方案,其中一期设计处理磷石膏50万吨,二期处理磷石膏50万吨,三期处理100万吨,最终达到每年处理磷石膏总量达200万吨规模。同时,公司正在筹划磷酸铁、磷酸铁锂等完全符合"清洁、环保、高效、可持续"的产业发展方向和国家产业政策的新能源材料产业,并向磷酸盐新产业链逐步延伸。

黄光柱最后说,瓮福达州化工有限责任公司虽然在环保管理上了一个新台阶,降本增效也有一定成效,但是向环保要效益还有很多潜力可挖,还有很多工作需要去落实。促进社会协调发展,瓮福达州化工有限责任公司有责任有义务做出榜样。

□本报记者 刘欢

达州市第二届青少年书画大展赛

优秀作品点评之一

点评老师:达州市美术家协会顾问 向才敏

编者按:

应广大师生和家长要求,在达州市第二届青少年书画大展赛优秀作品展即将拉开大幕前夕,为使读者先睹为快,本报对部分优秀作品进行选登。同时,我们邀请到著名画家向才敏先生对这些作品作一对一精彩点评,以飨读者。

向才敏老师是达州市美术家协会顾问、中国美术家协会会员,早年毕业于四川美术学院附中,后入川美进修,从60年代来达工作,至今一直活跃在画坛,有多年从事美术创作和美术基础教育的经历,积累了丰富的科学训练经验。作为本届大展赛评委之一,向才敏老师全程参与了绘画组的评审工作。

本期选登的四幅作品,其中三幅为少儿组作品,一幅为青年组作品,作者分别来自通川区、开江县和万源市。

通川区一小曾子涵的版画《薅草锣鼓》给人印象特别深刻。所选题材的薅草锣鼓,已列入第二批国家级非物质文化遗产名录。薅草锣鼓又称薅草号子,俗称"打闹歌",是土家人在薅草季节集体劳动时,请两名歌手一个击鼓一个敲锣,面对薅草的人群,随着锣鼓声的起起落落而吼唱的一种土家族民歌;是国家级非物质文化遗产《酉阳古歌》的重要组成部分。曾子涵的作品很好地表现了这一主题,他用黑白版画的形式,线条活泼,木刻刀味足,构图饱满,人物造型丰富,十分生动地表现出一幅欢乐的劳动场面,具有较强的艺术感染力。

曾子涵 (通川区一小)

李恒毅 瞿柯望 饶时之 (通川区实验小学)

童年是快乐的,生活在今天的少年儿童更是如此,他们是祖国的未来,受到社会的关爱。李恒毅、瞿柯望、饶时之合作的《我运动我快乐》,很好地表现了儿童丰富多彩的课外生活。该画在构图上颇具特色,用黑色线条组成左右两组相互交叉的图案,形成动感强烈的活泼背景,然后巧妙地安排了几组大小不等的人物活动姿态,既平衡了画面,又使画面充满运动的活力。在设色上也很讲究,素色线条为背景,彩色人物为前景,色彩既丰富,层次又分明,可见指导老师是花了一番功夫的。该作品是一幅很好的儿童画。

一般来讲,学生进入初中阶段后,美术学习的内容会逐步由浅而深,其中的写生训练便成为一项必修课程。色彩写生是训练我们观察对象的重要科学方法,学习一般的色彩规律,而静物色彩写生便是色彩练习的基本内容。静物写生对象位置固定,光源相对稳定,能深入地理解观察对象、表现对象。郑俊秀同学的这幅水粉静物,色调响亮,用笔肯定,概括能力强,是一幅完整的写生习作。

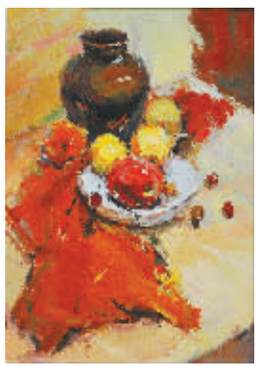

郑俊秀 (开江广福初级中学)

石佑欣 (万源市太平镇小学)

石佑欣作的这幅水粉年画作品《威武门神》很有意思。门神是我国农历新年贴于门上的一种画类。其重要作用是驱邪避鬼,卫家宅、保平安、励功利、降吉祥。是我国很古老的一种风俗,寄托了人们的美好愿望。石佑欣的画取名曰威武门神,两扇大门,每扇大门画着一个门神,面目威武,相视而立,保卫着主人家的宅门,捍卫着主人的平安。此画立意好,色彩单纯鲜明、热烈喜庆,汲取了民间年画的特点,红、黑、黄三色为主色调,对称的构图,加上儿童稚趣的笔法,不失为一幅好画。 □本报记者 张全普

达川区:"片区协作策应机制"织密平安网

本报讯 去年6月以来,达川区公安分局创新实施"片区协作策应"警务工作机制,着力探索建立打击犯罪的平安工程,变"被动补防"为"主动设防",群众安全感、满意度进一步提升。

今年7月4日,达川区公安分局赵家派出所打掉了一个跨区域流窜作案的入室盗窃团伙。案件侦破过程中,民警在邻县某乡镇抓获犯罪嫌疑人时,还查获其作案时所驾乘的摩托车,以及金项链、手机、笔记本电脑、电视机等大量赃物。通过努力,民警还追回了犯罪嫌疑人在重庆市梁平区盗窃的摩托车。

"该案的快速成功侦破,得益于现在实行的'片区协作策应'警务模式。"侦办此案的赵家派出所副所长余东华介绍说,此次快速破该案关键在于第一时间迅速形成了战斗合力,成功分享和运用了赵家、马家、百节三个派出所的信息、人力和物力资源。

2016年年初,达川区公安分局率先在警力相对薄弱的国道201沿线的赵家、马家、百节三个派出所开展"片区联勤"试点,着力全局性内部挖潜、整合力量,织密一张平安网。在成功的基础上,该局大胆实践,创新提出"片区协作策应"警务运行机制,即:将全区54个乡镇和2个街道办事处的治安管辖区域划分成5大片区,科学配备每个片区的警力分布,明确片区协作形式、指挥体系、工作流程等内容,形成"不同片区、不同警种,相互协作、合成作战"的新机制。

随后,该局启动"党政、全警、全民"三大工程,强力推动"片区协作策应机制"制度化、规范化、常态化。随着《达州市达川区深化平安建设加强群防群治工作实施方案(施行)》《达州市达川区片区联勤巡防工作奖励实施办法》《达州市公安局达川区分局片区协作策应工作机制》等一系列制度的先后建立完善,全局树立"协作就是战斗力"的工作理念,整合刑警、巡警、治安等多警种力量和信息技术手段,启动实施"日常联巡、夜间联巡、赶集日制度、敏感节点联情"等勤务模式。在"片区协作策应警务"下,各部门(单位)民警通过协作策应,有效响应不同警情,做到精准、快速处置,在城乡统筹建立区、乡镇、村(社区)三级群防群治网,以公安机关专业力量撬动乡镇、社区(村)干部、企业安保力量。

今年1至7月,达川区公安分局刑事案件立案1121件,同比下降17%。同时,捕现(追逃、追赃)案件数量大幅上升,仅各类侵财类案件现场抓获犯罪嫌疑人104人、追逃65名、追赃200余万元,"打、防、管、控"能力水平得到进一步提升,"片区协作策应警务"成效突显。

(桂承川 陈鹏 张静 本报记者 闫军)

做到安全监管和环保工作两手抓两手硬

本报讯 近日,市安监局召开"两学一做"学习教育环境保护专题民主生活会。

市安监局党组高度重视此次民主生活会,会前做了充分准备。及时组织学习了中央、省委和达州市委关于环境保护工作的决策部署,相关环保法律法规等。同时,深入剖析了腾格里沙漠污染、祁连山国家自然保护区生态破坏问题,举一反三,着力整改环保督察反馈问题。还紧扣民主生活会主题,开门纳谏,通过对标查找、谈心谈话相互提醒、走访基层一线党员干部群众等方式,从严从实查摆存在的问题,针对性制定下步整改措施,精心准备对照检查材料。

会上,市安监局主要领导代表局领导班子作对照检查,并带头作个人剖析发言,其他领导班子成员结合各自的思想和工作实际,逐一开展个人剖析发言。局班子成员相互之间开展了严肃而坦诚的批评。进一步牢固树立绿色发展理念,压紧压实环境保护责任,增强局领导班子发现和解决环保突出问题的能力,为团结带领全局干部职工在做好安全生产工作的同时做好环保工作奠定了基础。

会议强调,每位领导班子成员要对照问题,立查立改,做到安全监管和环境保护工作两手抓、两手硬,共同努力开创安监工作的新局面。

(赵玉红 本报记者 陈首江)

短 评

"补防"不如"设防"

生活中,如果遇到不法侵害事后报警,尤如亡羊补牢,总不如事前设防的好。虽然道理十分浅显,但要真正做到设防在前,则是一项复杂的社会系统工程,需要社会各方力量共同努力,筑建起一张"平安网"。

公安机关作为打击违法犯罪活动的重要力量和主力军,其对违法犯罪活动的"打、防、管、控"的能力水平提升至关重要。要正确处理好打防与管控的关系,"打"固然十分重要,但加大防控力度,社会效益更为可观。

达川公安机关创新实施"片区协作策应"警务工作机制,变"被动补防"为"主动设防",其辖区立案数下降,捕现(追逃、追赃)数上升的向好改变,是创新工作投入后效益可观的生动例证。

实践证明,只有将严厉打击与主动管理防范相结合,推进社会治安综合治理,才能解决好社会治安问题;只有大胆创新、内部挖潜,实现警务与社会综治资源的优化组合,才能提升和进一步夯实基层社会治安管控水平,提升群众安全感和满意度。

社会治安防控体系是一项复杂的系统工程,不可能一蹴而就,需要突破一些陈旧的条条框框和清规戒律,以问题为导向,不断创新工作理念,更新方式方法,一步一个脚印地做艰苦细致的工作。 □闫军

守护绿水青山

(紧接第一版)相继建成莲花湖生态湿地公园、塔沱滨江生态公园、大寨子公园、鹿鼎寨公园"四大城市公园",城市环境大幅改善。实施"生态细胞"工程,有序推进山水田林路综合治理,农村生产生活条件持续改善。

为了青山绿水,达州全面加强环境治理,扎实打好污染防治攻坚战。2013-2015年全市累计削减二氧化硫9948吨、氮氧化物9670吨、化学需氧量4055吨、氨氮169吨。全市县级及以上城市集中式饮用水源地水质达标率为100%。

严肃查处环境违法行为,2013-2016年,立案处罚407起、1023.18万元,移送公安机关4件,党纪政纪处分干部32人。

加强环保工作保障
不断提升环境治理能力

坚持生态优先,实现绿色发展,关键在党员干部,重点在体制机制。达州成立了市环境保护委员会,书记、市长任主任,强化对生态文明建设的领导。

强化环保能力建设。建强市、县、乡三级环保队伍,基本完成各县(市、区)环境监察机构标准化建设和环境监察移动执法系统、空气自动监测站安装等项目建设,成立市环境污染防治中心、辐射管理监测站和环境应急中心,市公安局还专门成立了食品药品环境监察支队,提高环境监管能力。

强化问责追责。全面落实《党政领导干部生态环境损害责任追究办法》和《生态环境损害赔偿制度改革试点方案》,建立党政领导重大决策终身追究及责任倒查机制,对重特大污染事件依法追究刑事责任。2013年以来,全市纪检监察机关实施生态环保领域追责问责35人,给予党纪政纪处分35人。

□本报记者 谭楚甲